安慶新報

安徽郵政管理局執照第六十七號　本報已申請登記

社址：龍門口八號　電話六十二號

（第一二五〇號）

報費：零售每份壹角　全月貳元伍角　半年拾肆元　全年貳拾七元　外埠另加郵費　報費先惠

廣告刊例

行別	字數	每行價額	起碼
長行	四十字	壹元貳角	五行
中行	三十二字	壹元	三行
短行	二十四字	柒角	三行
小組	四十字以內	每日壹元	三日

長期優待面議　以新五號字為標準

突尼斯海岸要衝地帶 達巴爾加大戰發生
比塞大港附近兩軍已開始接觸

（中央社里斯本二十六日電）據維希廣播、侵入突尼斯之英第一軍、已於阿爾及利亞突尼斯國境東方二十公里之海岸要衝達巴爾加附近、與軸心軍展開激戰、

（中央社里斯本二十六日電）據達巴爾戰線消息、目下兩軍正以戰車為中心、展開激烈戰鬥、軸心軍以裝甲車輔助戰車、加以有力部隊、故勢甚强、聯合軍所恃者、則僅為輕戰車 致於强力之軸心軍前、初尚頑抗、後則漸呈不支、迄昨日兩軍仍在反復激鬥中、聯合軍發言人稱、聯合軍與軸心軍之接觸、雖僅為先鋒部隊之交綏、而戰鬥頗烈、軸心軍在比塞大西方集有優勢兵力、故今後將繼有激烈戰爭、由此可知、戰況似不利於聯合軍、

（中央社丹古爾二十六日電）據海通訊、據協約軍發表突尼斯之戰況稱、協約軍與軸心國之戰事、仍在進行中、協約軍已佔領離比塞大五十公里之某山地村莊、此據點對協約軍進攻比塞大戰略上、甚為重要、協約軍已有大批飛機、足以抵抗軸心軍之空軍、協約軍進佔比塞大、已無任何困難、僅時間上之問題、又稱、羅斯福總統之子、現亦在法屬北非指揮作戰、阿爾及爾已成進攻突尼斯惟一之供應站、里比亞方面英軍及羅美爾軍、亦已發動戰事、

「決與德國合作」
賴伐爾聲述抵抗英美決心

（中央社維希二十六日電）據海通訊、賴伐爾昨晚曾發表演詞、此為貝當上將授權與賴伐爾後之第一次演詞、賴伐爾稱、「英美企圖於法國補償其被日本奪去之各項材料、但余於本年四月、曾與美大使談判、請其轉告美總統、余決不願破壞美法二國之關係、但羅斯福竟不顧全法國直接在法屬北非發動戰事、但余等已與德國有密切之合作、在目下任何一國家、如不與德國合作、將永久不能獲得和平、貝當上將、已將國政交余主持、余將依照原定之計劃、與德國合作抵抗英美、雖然阿爾及爾等地已喪失、但仍不能克制余等之勇氣、余希望全國青年、應負起其應有之責任、為我等之大法國、爭取自由也」

（中央社維希二十六日電）據海通訊、據消息靈通方面稱、法政府首揆賴伐爾、將於週末發表廣播、衆信關於貝當授權與賴伐爾事、及貝當通電有所闡述、並或涉及一切重要問題、

古賀大將覲見日皇

（中央社東京二十六日電）前駐華艦隊司令古賀大將、已轉任橫須賀鎮守府司令長官、抵此、旋即晉宮覲見日皇、啓奏任職期間之狀況、嗣在豐明殿蒙日皇賜宴、旋辭退出宮、

萬象必將更新
法人深信祖國前途有望

（中央社巴黎二十六日電）據海通訊、據悉、賴伐爾所受之權力、已為法國有史以來所僅見、自貝當發表演說後、吾人即企待賴伐爾應用其所受之權力、依據法人習慣、咸信萬象均有立即更新之望、貝當演說、予人民以深刻印象、蓋渠曾一再表明、抵抗盎格魯薩克遜人、並於渠之廣播中、鄭重表示、信任賴伐爾、當貝當未發表廣播前、多數法人、又耽入英美宣傳、以為貝當自己、不知何以發令、但自貝當發出聲明後、此事已呈明朗化、故現時法人、堅信貝當必將懲北非叛逆、而將全責、托付賴伐爾、法國俗諺巷語、咸以法國尚有機會恢復一等國地位、但此惟有參加此世界奮鬥陣容、努力與歐洲合作、對抗英美、不可從法屬北非美軍佔領下情況看來、共所待遇法人及土人之種種、悉為羅斯福數年來所慣用者、同人之反抗美軍行為、具見事實確鑿、美軍當局對佔領地區之幣制、濫定交換率、尤為明顯、美軍對待法人、較之德軍對待法人、更苛烈、總之、法國在未來二個月間、即可決定共自己前途矣、

達朗又廣播

（中央社巴黎二十六日電）據海通訊、阿爾及爾消息、達朗上將、又於昨日發表廣播演說、聲稱貝當以法國全化為佔領地、已失去自由、貝當係於化身中法國生存、並稱、軸心軍之佔領法屬北非、已由貝當政策阻止未能、渠之言行、仍係依照貝當以前訓令之精神、而接受美軍等之協助、

法軍繼續抵抗 美軍交涉無效

（中央社維希二十六日電）據海通訊、據阿爾及爾及拉巴特廣播稱、大部法軍自美軍進佔沿岸數城後、即向南阿爾及爾及南摩洛哥竄逃、美軍圖誘法軍放棄抵抗、但法軍已決心并得土人之助

中日條約第二年

閔景斌

二、同艱共苦

驅逐英美，不但中國要實行，即全東亞亦要體驗其重大的意義。這才是東亞民族在英美無止境的搾取壓迫之下，而樹立的「保衛東亞」的旗幟，所決然的爭脫的解放。所以，以中日滿為軸心的東亞的團結。這不能不使英美懺悔之去的貪慾、故因東亞民族之團結與獨立，才使亞洲得以復興——這就是國父所倡導的大亞洲主義的積極的發展與實現的姿態。而且汪主席於大東亞戰爭勃發之日，即聲明與友邦同甘共苦，以達成東亞的解放，並指出這是中國復興的唯一的道路。又對全國同胞訓示：「吾人本國民革命之精神，遂行國父大亞洲主義遺志，完全反共建國之使命、共在一舉，其共勉之」，所以，中國的復興的成功與否，是完全待於大東亞戰爭的完遂與否也。主席更於今年元旦日發表新國民運動綱要，這是對國民宣示值此重大的時機，所處理的具體的方法。又在綱要中指示中國的自我批評說：「民族主義為什麼不能實現呢？這是忘記了大亞洲主義」。在今日，我們要擊滅英美，保衛東亞，以使中國得到復興，而實現國父遺訓，再度開始中國的指導，所以於二月九日，決定以每月八日為東亞保衛紀念日，其對於物資節約，生產增強，與和平建國精神 大亞洲主義的高張，以確立物資上與心理上兩方面的建設，就是從這 所開始的。

在這種國民大運動的積極的進展之中，香港，馬尼刺，新加坡等英美對東亞侵略的據點，相繼陷落，荷印當亦無條件降伏 至此，全國民衆 祝南洋解放，自首都至各鄉村都連接的舉行。這是在開戰僅及半歲，大東亞各地的英美，俱加以掃蕩，而民衆對於大東亞必勝的希望，共予中日協力的姿態，亦日益鞏固。共同甘共苦的精神，已不單是中日兩國為止的了，即全東亞亦應本此目標，向前邁進。

以為大東亞軸心的中日滿三國的提攜，現在是日益鞏固，自五月間汪主席以元首資格，訪問滿洲國，中滿間的永久和平的親善，是更加强化；同時外交部長褚民誼，亦訪問日本，六月間滿洲國張國務總理，九月間，平沼前首相以下的日本使節團的答訪南京等，這都是中日滿三國的紐帶，其期待完遂大東亞戰爭，是奠下不拔的基石。

中日滿三國的精誠團結，與給予重慶政府心理的影響，是非常深刻的，這就是日本對中國的方針，自近衛首相聲明以來，以直到大東亞戰爭發生，始終是一貫不變的，故其支援國民政府，已在事實上向世界宣示出來。（三）

社論 同「艱」共苦

本報所載「中日條約第二年」一文中，今日列出的第三小節之子題「同艱共苦」乍看了或許有人懷疑是「同甘共苦」的誤寫，共實這是另有解釋的。

大東亞戰爭發生， 主席即發表與友邦日本「同甘共苦」的聲明， 主席的這種聲明，是本於中日親善合作的立場，因為中日兩國既由敵化為友，而且又共同担負新東亞的建設的責任，以這樣密切的關係，當然是有「甘」同享，有「苦」共受，所以中國之協力於 本的完成大東亞戰爭，這是正有「苦」共受的時候，一俟大東亞戰爭完成的時候，這就到了有「甘」同享的時候了。當茲大東亞戰爭正在進行而尚未完成的時候，這時候的奮鬥，也就是共受「苦」的時候，「甘」那還是以後的事，在堅苦的奮鬥中，我們暫且把享「甘」的心思放下，而完全注重於受「苦」的體念。

體念受「苦」，這種「艱難」的境遇，當然是令人難以忍受的，然而，世事不經過「艱難」而欲達到成功，這不是件容易的事。所以，中日兩國之須要在同「甘」之前，共「苦」之中，要儘量的共同忍受着當前的「艱難」，以期待以享受未來的幸福。

所謂同「艱」共苦，這「艱」字，又加深着中日關係的更進一層！

大東亞戰將屆週年 美將定為「沉默日」
羅斯福不願發表演說

（中央社里斯本二十六日電）據海通訊：據華盛頓消息、羅斯福總統、於十二月七日、日海空軍進攻珍珠灣一週年紀念日、不願發表演說、按是日美海軍遭受重創、

（中央社里斯本二十六日電）據華盛頓電：羅斯福總統因下月七日為日美開戰珍珠灣慘敗一週年紀念日、為使全美國民莫忘此國恥起見、特將該日定為「沉默日」、

日運輸船巧避魚雷
俘虜驚佩日軍沉着精神

（中央社東京二十六日電）日陸軍運輸船一艘、於月前載馬尼拉收容所之美俘虜、自馬尼拉行經仁牙因海面之時、突發見有敵潛艦追來、並放射魚雷、直奔船體而來、該船船員乃運用極巧妙之技術、於剎那間、避過魚雷、得免予難、並以蛇形狀態、繼續駛、然敵艦魚雷、繼又連續射來、該船船長暨全體船員、不禁鬥志大振、立即撥轉船體、直向敵艦衝去、不料敵艦視勢不佳、竟倉皇遁去、該船之護送指揮官、情勢緊迫、令全體俘虜至甲板上集合、裝被救生圈、準備避難、迨得悉已免於難、全體俘虜莫不額手稱慶、同聲讚賞船員臨陣不紊、沉着應付之精神、俘虜中之瓊斯少校、前服務於卡維德軍港、及其他二名、感激之餘、乃對槙島指揮官述其所感云、吾等見日本船員大聲呼喚後、即見有魚雷破浪而來、當奉命裝被救生圈後、靜待逃生、是時吾等覺甚少生望、莫不極為恐懼、不意日本船員於轉瞬間、避開三發魚雷、且使來襲之潛艇倉皇駛去、此種沉着之精神、與精巧之技術、實令人驚佩之至、而日本海員平素訓練之精嚴、亦於斯可見矣、

德報讚揚 日海軍戰果

（中央社柏林二十六日電）德國各晚報、昨對日大本營發表之南太平洋海戰赫赫戰果、均大為揭載、一致讚揚日海軍之威力、就中每晚郵報主筆庫利希著論稱：此次海戰、使美國防禦澳洲擊退日軍之企圖、已顯然全歸失敗、

出席東亞文學大會 我代表團返京
周化人談此行感想

（中央社）值此大東亞戰爭節節勝利、東亞共榮圈行將完成之日、友邦日本為謀東亞文化之促進、樹立東亞文化之基礎、特在東京舉行大東亞文學家大會、我國特遂派代表十二人、東渡參加、茲悉該會業已圓滿閉幕、討論主題為樹立東亞新文化之基礎等、結果均甚圓滿、中日滿三國代表意見均相融洽、閉幕後、我代表團已啓程返國、周化人、許錫慶、潘予且、丁丁、周毓英、龔持平、柳雨生等一行、已由津浦車南下、安抵首都、

停泊直港內艦隊陣容

（中央社拉里尼亞二十六日電）據海通訊、據直港消息稱、直港現有船艘五十二艘、內中大部為商船、但有數艘已受重傷、另有二艘商船、將沉沒、內中一艘、為九千噸、在直港停泊之艦隊、為航空母艦一艘、

英美未來作戰計劃
將在巴爾幹展開
巴爾幹各國軍事專家之預測

（中央社東京二十六日電）據朝日新聞載索菲亞特電稱：綜合巴爾幹各國消息：均料英美之未來作戰計劃、將在巴爾幹方面、過去英美雖自稱攻擊方面將爲馬賽或義大利方面、實際欲以此淆惑視聽、預料其眞正目標、實欲在巴爾幹至土耳其間結成第二戰線、前次英首相邱吉爾曾言及巴爾幹之第二戰線、又英國參謀本部前於克里特島作戰時亦曾吐露其未來之企圖稱：英軍即使暫時退出克里特島、但英軍對於克里特島之地形、有詳細認識云、而英國駐土武官、在本月上旬、參加英參謀本部情報會議時、亦曾透露、謂英國固與土耳其具有關係、有在該方面開闢第二戰線之計劃云、與此有關連者、即巴爾幹各國軍事專家、預料英美未來之作戰計劃中心、將爲巴爾幹方面、蓋此次英美軍侵入法屬北非之結果、德軍已進駐全法、並進出於突尼斯方面、德軍之注意力、正集中於西地中海、故料其或將乘此時機、在巴爾幹展開攻勢、

奧隆尼刻士方面
德蘇繼續激戰
●泰立克線蘇軍萬餘被俘●

（中央社里斯本二十六日電）據加爾各答電稱：孝加拉川消息：德蘇兩軍、自在奧隆尼刻士方面、展開戰、迄昨日尚在激戰中云、此間軍事專家、認德軍攻至奧隆尼刻士地區後、不但巴庫及格羅斯尼兩之油田地帶、遭受重大威脅、即東線戰局之境勢、亦已完全移至高加索東部、

（中央社柏林二十六日電）據通訊：據此間官方宣稱：德軍於泰立克方面、俘蘇一八三〇〇人、坦克車一八九輛、大砲二二八門、及重兵器六三〇具、

（中央社柏林二十六日電）東部戰線德軍現仍冒嚴寒氣候、猛烈進擊、德轟炸機編隊、協助地上陸軍、集中轟炸討普西之蘇陣地、及討普西港附近海岸、當擊沉蘇貨船二艘、又滿載軍隊之小型運輸艦數艘亦被毀、更轟炸該港附近機場、炸毀修理庫所、在厄爾布魯士山北部德軍、亦突入蘇軍防綫、控制重要據點數處、史城德軍、於日前攻佔兩處蘇軍陣地、伏爾加河、已結冰、無法航運、蘇軍欲自東岸增援、實不可能、是以市內殘軍、已成甕中之鼈、

（中央社柏林二十六日電）據海通訊：據德軍負責方面稱：德軍在東綫南段又獲重大戰果、計自十月二十五日、至十一月十九日、俘獲或擊毀蘇坦克車百八十九輛、大砲二八一門、及重兵器六三〇件、我疾降轟炸機及戰鬥機、協助德羅聯軍、向討普西地點、蘇強力防禦要塞轟炸、以是蘇乃被迫從壕溝內逸出、德機並於討普西港附近沿岸水面、向敵輪轟炸、計炸沉敵輪二艘、命中運輸輪數艘、并討普西附近上空、德蘇機展開空戰、擊毀蘇機十二架、德驅逐機擊落蘇機四架、德方無損失、德羅阿賓斯、在阿爾布魯士以北、沿河進行、深入冰雪高山、佔領蘇軍山地數處、此數處悉爲蘇工業及鑛業要地、對軍事頗爲重要、蘇軍在泰立克河上流、向德軍陣地進犯、力量頗弱、悉被德軍擊潰、

德未向西要求設立海空基地

（中央社瑞典京城二十六日電）據海通訊：據倫敦報紙載稱：突尼斯軍事局勢、仍未明朗、軸心潛艇之活躍、使英美運輸綫、時受威脅、至論傳弗朗哥將軍拒絕德方在西領內設立海空軍基地之要求事、毫無根據、德方並未向西國提出是項要求、又倫敦亦未接獲復電有開入西國之情報、

德退出本加齊
係避免陷包圍

（中央社柏林二十六日電）據海通訊：昨晚德軍最高當局公佈：英第八軍企圖以大批摩托部隊、經沙漠地帶而包抄德義聯軍之後方交通、已告完全失敗、英軍部隊、在無邊之沙漠中、遭德機彈如雨下之轟炸、損失慘重、至爲將門特哥美、不得不重行改編其部隊、英軍遭此就擱、故僅有一小部份裝甲部隊到達海岸、而與德義殿後部隊、發生接觸、英軍重機械部隊、則因沿途均爲德義聯軍破壞、未能前進、軸心軍因能擊退英軍追擊部隊、予以重損、而後撤離本加齊港、星期三德機發現得爾那東北有英艦隊、當即前往轟炸、擊沉及重創艦多艘、

（中央社柏林二十六日電）據此間報：均著論批評利比亞戰況、如柏林地方報論德軍退出本加齊稱：一德已於破壞一切軍事設施後、退出本加齊、良以英軍若取通厄爾米西利之沙漠道路而前進、則能由東西兩路包圍本加齊、故德軍必撤退厄爾那後、復退出本加齊、洵非得已、

駛抵雪黎待修
南太平洋海戰之役 美受創艦船

（中央社里斯本二十六日電）據此間所接消息：南太平洋海戰中英美被毀艦船、已陸續駛入澳洲雪黎港、等待修理、致致港內船塢中、被毀艦船雲集、情況極爲混亂、澳洲當局大臣比茲塢、對此事實、亦已率直承認、并於日昨發表廣播認須須急速趕建新船塢、其廣播大意稱：聯合國於大東亞戰爭勃發後、香港新嘉坡各地之優良船所、已先後爲日軍所佔領、聯合國於太平洋數次海戰後、英美被毀艦船、陸續駛入各船塢、不敷應用、故目前應趕造新船塢、以應急需、

昔蘭尼加戰敗
英損失戰車百廿輛

（中央社羅馬二十五日電）據海通訊：義軍當局發表戰報稱：昔蘭尼加前綫、敵軍昨作局部之進攻、均被我擊退、並毀敵坦克車多輛、阿格得巴我高射砲擊落敵機多架、駕駛員全部被俘、法屬北非海岸英美艦隊、繼續向我軍陣地進攻、又德機曾擊落敵機二架、

（中央社柏林二十五日電）據海通訊：情報部消息：英第八軍昨又沿海岸綫向昔蘭尼加（西里奈伊卡）進攻、第八軍機械化部隊則直接進攻昔蘭尼加南部、德義機曾出動轟炸、德軍亦出動迎擊、德機於此役中、炸毀英戰車約在一百二十輛以上云、

（中央社昂哥拉二十五日電）據海通訊：開羅英第八軍司令部宣稱：北非某砲台最近受極大損失、死傷約在五百人以上、又悉此砲台係英方雇用北非人民所建造云、

北非戰事前途 英朝野均表不安

（中央社瑞典京城二十五日電）據倫敦電：英朝野對北非作戰、最初之期、望似已驅趨沉默、並頗表不安、當局之宣傳方式、雖頗巧妙、但對軸心軍之優秀戰力、實無法一手掩飾、又聯合軍方面雖謂由埃及、及阿爾及利亞、對軸心軍實行東西夾攻作戰、但實際上並不如宣傳之輕易、茲特列舉三點證明聯合軍作戰之困難：（一）軸心軍之潛水艦隊、集結於西地海、即爲準備對聯合軍發動強力反攻之明證、（二）英第八軍之進攻線延長、因而發生補給軍需之困難、作戰効力之喪失、恐已無法避免、（三）利比亞之軸心軍主力現已大部集結於後方、援軍亦陸續開到、

續遭德艇重創
英護航隊行駛北大西洋

（中央社柏林二十六日電）據海通訊：此次北大西洋上英護航隊、共有三千至八千噸之貨船二十艘、有驅逐艦及平底砲艦掩護、某日下午、始爲德潛艇發覺、當於傍晚沉其三艘計一萬五千噸、嗣因氣候突變、未能續擊、一日後、德潛艇又潛入護航隊伍中、擊沉貨船九艘、共四萬八千五百噸、另有七千及六千噸之貨艇二艘受創、驅逐艦二艘及平底戰艦一艘、亦遭擊沉、次日海面平和、德潛艇不得不中止襲擊、然於傍晚時分、又擊沉貨船四艘、共一萬四千噸、另四艘受重創、

西大西洋水域 軸心潛艇戰果

（中央社阿根廷京城二十六日電）據華盛頓電、美海軍部昨日發表稱、美英兩國各有商船一艘、在西大西洋被擊沉云、因此自開戰以來、軸心國潛艇在西大西洋水域被擊沉之聯合國商船、共爲五百七十四艘、平均每艘五千噸計、已達四百萬噸以上、茲將其擊沉之商船數目、按月分列如下：一月份十四艘、二月份五十九艘、三月份六十九艘、四月份五十八艘、五月份一百零九艘、六月份一百零四艘、七月份五十四艘、八月份四十五艘、九月份二十九艘、十月份十八艘、又英商輪先林西安哥斯號已於在得拉哥灣西北三公里海面被擊沉云

潘馬氏聲明啓事

啓者氏於民國十八年原許潘鴻儒爲室頃因雙方意見不合業於本年九月十日訂立離婚字據合各執一紙甘願脫離以後男婚女嫁各聽自由異日榮枯各大命現馬氏自行擇於王君家議爲室已於月二十日同居共願偕老深恐親疏人等不明眞相特此聲明

潘馬氏啓

大東亞戰爭一週年紀念徵文啓事

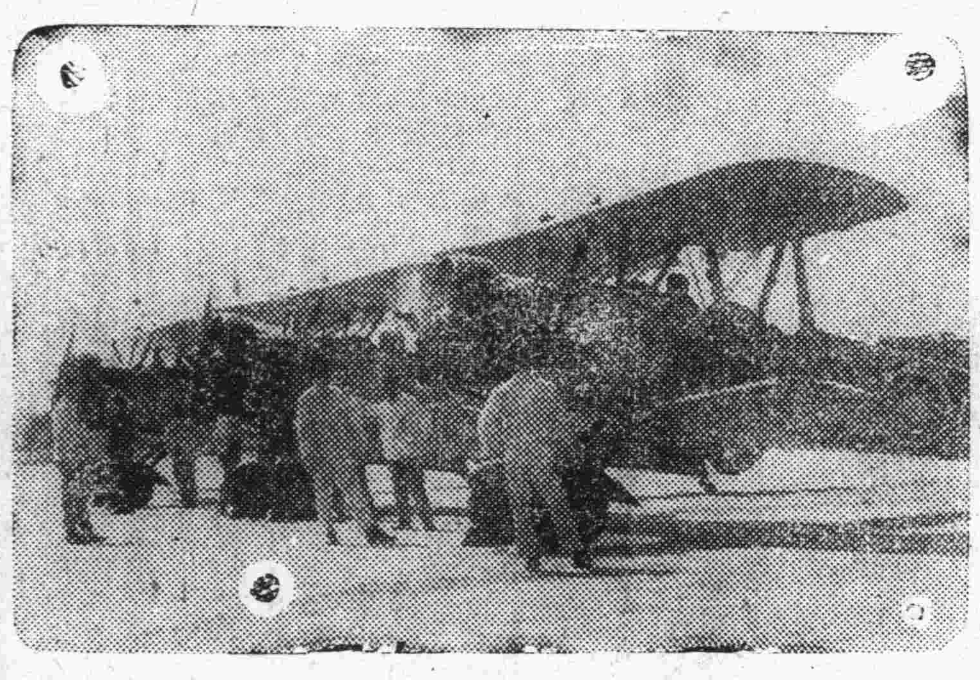

日本自去年十二月八日開始殲滅英美之聖戰以來，瞬屆一年，而日軍在此一年間曾以破竹之勢，擊滅英美荷之陸海空，並將數百年來榨取東亞壓迫東亞民族之英美勢力完全掃蕩，驅出於東亞之外，東亞民族之解放，今非僅爲觀念上之文字，業已表現爲具體之事實，故十二月八日爲我東亞民族永値紀念之日，本報特發起徵文，以爲紀念，希望各界人士踴躍應徵，茲訂徵文條例如左。

（一）徵文內容：僅照下列三項舉出名稱日期無須發揮宏論。

（一）列舉日本擊沉之英美主力艦與航空母艦之名稱及其總數（包括其艦名未發表者在內）。

（二）記載英美荷侵略東亞之根據地香港，馬尼剌，新加坡，巴達維亞，仰光之陷落日期（例如香港何月何日陷）。

（三）列舉大東亞戰爭開始後，日軍佔領之英美澳各國屬領地名（例如荷屬爪哇）。

『備註』以上各項均以日本大本營公佈者爲標準，可以詳細參閱本報。

（二）截止日期：應徵稿件定於十二月四日截止。

（三）發表日期：應徵稿件經錄取者定於十二月八日在本報發表。

（四）應徵稿件請寄安慶新報徵文部收

（五）獎金

一等　一名　二〇〇元

二等　二名　各一五〇元

三等　三名　各一〇〇元

選外佳作　十名　各二〇元

以上獎金及獎品於應徵稿件錄取發表後五日內發給。

褚部長 高主席 暨中日各長官 昨晨已乘專輪賦歸

本市各界代表齊赴江岸歡送 留戀之情備極濃厚

(本報特訊)國民政府外交部褚部長、安徽省政府高主席、暨皖省黨部主任委員王兼民政廳長、錢教育廳長、潘副主任委員、池田總領事、以及隨行之各長官、此次因參加中日文化協會安慶分會成立典禮、與視察本市黨務、政治、教育、社運以及其他各項建設推進狀況、曾於本月二十四日蒞臨安慶、本市之各機關團體學校、并本縣兼管區貴池、銅陵、宿松、望江、彭澤等縣代表、并陸軍獨立第十一團方面、計數十餘單位、由於愛戴中日各長官奔走和運、爲國宣勞之殊勳、故連日聯合開催各種歡迎大會、演出空前未有之熱烈、是不僅在本市復興史上留一光榮之紀念、且給予各界人民以偉大之興奮劑、茲者、褚部長、高主席、及同來之中日各長官以任務完畢、業於昨(廿七)日黎明乘專輪返京、皖省各長官、將由京取道回蚌、本市黨政軍警以及紳商各界代表、除齊赴江干歡送外、警局宗繼舜局長特親自隨輪護送、各長官登輪後、對於歡送人員之留戀、備極濃厚云、

第九區聯防辦事處 爲強化防政確立治安

特召集防區各主腦舉行談話會

(本報特訊)懷寧縣縣長兼安徽省第九區聯防辦事處主任馬雲臚氏、茲爲確立聯防區域內之治安、而保人民之安居樂業、俾與友邦日本致力大東亞戰爭之完成、非藉以達到全面和平之實、起見、特定期於本(二十七)日、在縣府召開第四次聯防會議、同以各縣代表、多有參觀南京大東亞戰爭博覽會、由於本會出席人數之不足、故改爲談話會、該會到有宿松縣籌備處處長劉雪萍、貴池縣政府籌備處處長吳克初、東流縣籌備處代表張志莊、東流警察局長方漢三、大通自治會長胡覺初、銅陵縣政籌備處代表王鳳翥、樅陽自治會朱亞農、青陽烏魚塘自治會長羅坤榮、彭澤縣政籌備處長劉道坍、湖口縣籌備處代表陳濬、安慶警察局長宗繼舜(石少卿代)、懷寧縣政府秘書舒賡虞、第一科長兼聯防區總務組長劉雲笙、聯防區聯防組長王子明、縣府二科長呂乳蓀、第三科長陳光烈、西村機關長、林春潮、董冠青、張北樞、周傳繡等、主席馬雲臚、記錄張北樞、周傳繡、如議開會後、當由主席馬縣長報告談話會之宗旨、意在確立治安、促進和平、關於一切改善計劃、可相互交換意見、繼有機關長致詞、有一、行政有組織化、二、地方財政確立、三、確立地方武力三點、極即開始懇談各地治安、經濟、物資、保甲、各項狀況、以及其他 [illegible]

中日新約二週紀念

懷寧縣宣傳股派員講演

(本報訊)政府宣傳股、以中日基本新約自簽訂以來、時已兩週年、計在此兩週年之中、基於親善提攜之原則、調整中日雙方之新關係、並一致同甘共苦努力於大東亞戰爭之勝利、共同保衛東亞、而謀黃色人種之解放、是其意義重大、莫可言喩矣、故際茲二週年紀念之一間、爲使一般人民的明瞭復興中國保衛東亞之眞實性、爰特派員講演、藉用以紀念云、

青指部茲因紀念中日締約二週年

昨主催辯論會 伊青年各職員

(本報訊)本縣青指部、以大東亞戰爭 [illegible]

[illegible]

[illegible]

安慶永泰和記公司 貿易商東流出張所啓事

茲因東流出張所店員胡俊明已辭退、該員戶口已由本出張所向所在機關報出、此後該員在外一切任何行爲、概與本公司無涉、又本公司第四號證一枚於本月二十四日遺失、特此聲明作廢

陸軍獨立步兵第十一團團本部啓事

頃由懷寧醫院院長高山盛先生贈送敝部慰金新幣九百元、除將該款分給士兵外、謹此登報鳴謝

王雨海遺失福昌祥號清單聲明

啓者前由朱愚坤經手代彭澤魏君出售之芝蘇餅於安慶東門外福昌祥雜粮油號、當由福昌祥出典清單一紙、上列國幣七千五百六十元零九角兒、魏朱兩君屬鄙人持清單向福昌祥兌款、不意日昨將該清單遺失、鄙人除向福昌祥號聲明原由、即原清單止兌、並另治取款之手續外、茲特登報聲明、以後發覺該清單、概作無效

此啓

陳雲清 李新來 拆股聲明

茲因我等於民國廿八年三月間在本城三牌樓街租賃市屋共同出資合夥開設香烟五洋生意、近因生活奇昂、雙方商洽、李新來自願退出東來盛股東、另在本街單獨開設香烟五洋雜貨買賣、所有東來盛店內生財貨物平均分訖、并將進出賬項同特結束清楚、自拆股之日起、關於東來盛店務由陳云清加記二字獨自經營、各業盈虧互不干涉、並聲明未拆夥之前東來盛在外担保之店戳應自即日起我等不負保人責任、除立拆股字各收一紙並將原合同註銷外、特此登報聲明

安慶金融組合

安慶育才街十七號　電話五四番

營業科目

各種存款　各種放款

匯兌　押匯　匯款

取引銀行

上海(漢口)中日實業銀行

安慶總商會通告

查本會商店月捐、當實行新幣時期、即經規定按定額九成收取新幣、茲因入不敷出、經提交十一月二十一日第三次本會董監暨各業主席代表緊急聯席會議議決、自十一月份起照定額十足收取新幣、除記錄並行知各業公會或代表轉知外、爲此登報、即希各業商店一體週知、以維持會務爲重、勉力如數照付、是爲至盼

安慶劇場

十一月廿七日晚上七時一次

廿八日下午二時一次晚上七時一次

◀本期獻映・國語巨片▶

(聯合)王元龍　黎灼灼　王乃東(主演)

古國人妖

水晶寶球　●飛氈寶獸翱翔天空●　一鏡天下

佈景偉大金藍蘋果起死回生

注意下期開映　鐵窗紅淚　陳燕燕　韓蘭根　殷秀岑　合演

頑淋白帶 斬根聖品 強利比兒 強力ベール

殺菌滅淋根本清掃　頑淋惡帶從此無憂

強利比兒乃最新發見之療淋特效劑也。淋病白帶纏綿多年、屢醫屢藥無效、速服強利比兒　短期保好、確有把握、近今療淋化學劑之製作、進步殊有突飛猛進之勢、功効愈顯準確、雖然市上誇張蠱惑失實之劣等化學淋藥頗多、不但藥力無效而且不良副作用殊甚、病勢致加劇急性變慢性、患者務須指定強利比兒以免劣藥冒充!!

各埠大藥房均有出售

發行處　大阪市東區南久太郎町二　竹村製藥廠

社會服務

修養講座

捷徑

（甲片）

「抄捷經」似乎已成爲了社會上一班人特別喜歡的習慣；明明的有一條寬闊的大路擺在面前，却不肯走，偏要向另外一條偏僻的快捷的小路上探訪一下。假使一樣可以達到目的地時，那末，只要有路途可省，縱然攀藤附葛，翻山越嶺，口中也不會出一句怨言的。爲了貪圖這一些簡捷，而情願使身體上精神上種種的痛苦，這種精神，的確是很足欽敬佩服的。

古今中外，兵家交戰，常派些人從小路上抄敵人的後路，來一個迅雷不及掩耳，使敵人措手不及。所以陳倉暗渡，陰平偷縋，都成了殊勳大功，照這樣看來，「抄捷徑」則够偉大了！到現在，「抄捷徑」的人，是愈來愈多了，而功夫也愈臻上乘。：文人也不安分守已，一定要想盡方法鑽個窅兒，商人也不安心做生意，定要去做投機的交易，處處都表現出在捷徑上進行。

「抄捷徑」，雖然也有成功的希望，可是這捷徑是不容易走，正和爬山越嶺一樣，足下若不留心，便會一個筋斗，從高山顛跌到深淵，未得祕訣的人，還是走正路大道爲妥！

大衆呼聲

冬賑與冬防

（耿圖）

每屆冬令，政府當局，社會慈善團體，都有辦理冬賑之舉，蓋冬賑之舉辦，保救濟一般在冬令中貧苦無依的人民，因爲貧民在這個時候，以厄於自然的阻礙，謀生誠屬不易，於是，既困於饑，又困於寒，幾有饑寒交迫，而坐待斃之勢。故冬賑之舉辦，一方面是救貧民於饑寒之凍餒，一方面却也是爲了社會的寧靜。

在治安上，每屆冬令，就有冬防的辦理，而冬防的辦理的原因，是爲防止宵小的活動，因爲宵小的活動，不僅關及少數人的損失，同時對整個社會的秩序，亦有莫大影響，所以冬防之辦理，確是有裨於社會的要舉。

然而，我們若研究宵小的來源，這就不能不令人想到貧民的身上去了，綜而說之：「因爲貧民在這個時候，以厄於自然的阻礙，謀生誠屬不易，於是，既困於饑，又困於寒，幾有饑寒交迫，而坐以待斃之勢。一這情勢，老弱者也確乎是有轉乎溝壑的危機，而少壯者，誰能又甘於坐以待斃呢？這就不免要挺而走險了，所謂「挺而走險」者，這就是治安上的問題。

事實是非常的明顯，辦理冬防是重要，而辦理冬賑，則尤爲重要，因爲防之所以防，是防宵小的活動，而宵小的活動，則是爲謀生的不易。於由謀生的不易，其重點就在於賑之所以賑了。我覺得：防是治標，而賑是治本。

治標當然是不如治本，而能夠標本兼治，這也當然是好。所以治安問題的好與不好，還就是看防與賑的成績了。

關於防的方面，其責是在於警察與保甲，假若是警網佈置得嚴密，保甲推行得普及，這防的責任，可以說是盡到了。至於賑的方面，其責任是在於政府當局，及社會慈善團體，而尤其是一般的人。因爲政府當局的賑濟，這是有其範圍的，社會慈善團體的賑濟，也盡有其範圍的，而一般人的賑濟，則可以量各人的力量，力量大多出幾個固然是好，力量小就出幾個，却也無妨，總之，量自己的力量，去幫助他人，這正是人類互助的意義。最後，附帶的說到辦理賑的經手者，中國人的習性，除非財物不沾手則已，祇要一沾手，這多少總要揩點油，似乎是已經成了習慣。希望辦理賑的經手者，要憑着良心，昧心的財物，雖能快意於一時，但不良的果報，往往就降臨於這般人的身上！

關於挖耳

—生活實感—

尤蒙

說來好笑，我平生最怕剃頭，但我最歡喜挖耳。

俗謂結婚是大快活，挖耳是小快活，這話確實不錯。結婚人生只有一次，大快活也只有那一夜而已。挖耳，隨時隨地都可以，雖是小小的快活，但這小快活是可以不間斷的，並不要剃一次頭挖一次耳，光臉的時候可以挖耳，就是不光臉，也可以到剃頭店裏去專門挖耳，假若是認爲隨時隨地到剃頭店裏去挖耳，對於金錢上不經濟的話，可以買一個耳挖子，放在身邊，耳朵隨時隨地在發癢，都可以拿出來一挖。

這或許是習慣罷？我的耳朵，非要每日一挖，才能過癮，不然的話，什麼事也無心去做，記得民國二十二年間，有一天的中午，耳朵突然的發癢起來，伸手到衣袋去摸耳挖子，袋裏沒有，我以爲不在袋裏，不一定放在其他的地方，又在其他的地方一找，也沒有找到，可是、當這個找的時候，耳朵越發癢得厲害，越找不到越着急，於是耳朵越癢，我於忍不住之下，連走帶跑的飛奔到一家剃頭店裏，叫理髮師趕快給我挖耳，這一挖之後，身心始覺泰然。

「眼不挑不瞎，耳不挖不聾」，這雖是不世格言，我因爲有了這個挖耳的習慣，曾經濟金錢都是自己挖的時候多，畢竟手術不佳，以致把耳朵挖害了，起初，還不覺得怎樣，後來益發厲害，濃血交加，以致延長到去年才好，在這七八年之間，我不敢再挖了，有時候覺得發癢的時候，只用紙捲成細條，插進耳朵裏一挖，這一挖，疼痛錐心，完全失去了快活的本意，而且，在這害耳期中，尤厲害的時候，曾經閉音有兩年多的危險，我担心，担心這隻耳朵成了聾！

自去年耳朵好了之後，我不敢再隨時隨地由挖了，尤其不敢自己動手，除了剃頭時，必須挖一次之外，不剃頭的時候，倘若發癢，也只有就教於理髮師的那種輕巧的技術。

在理髮師的輕巧的技術之下，不快活仍是不免的。

鈣質的重要

（田心）

通常人們只知道吾人所需要的食物營養，除了各種維他命外，尚需要着供給熱並產生能的脂肪和碳水化合物；補充耗損所必需的蛋白質；以及相當量的無機化合物。但是根據史載克但爾醫學博士的發表，一般人所沒有注意到的鈣質，對於人的生理及心理上亦都有着很大的影響，以下就是該博士所提出鈣對於人生的重要性。

在人體內的鈣質，好像是地上的山石，牠不但能支持人體的骨骼而第一道消化機械的牙齒，並且能使動脈穩固而搏動有力；使體內細胞有充分的生活能力。在心理上牠能使人有堅强的意志，有集中的注意力以及能使壽命延長的功能，所以食物中富有鈣質的人，在其生理的各系統上，都能有着增强的工作。反之，缺乏鈣質的人，其心理上則會因此而形成意志薄弱，記憶衰退，生活乏味的心情，和容易傳染肺癆等症的現象。

除此以外，鈣質在生理上還有着二項重要的任務，其一是與蛋白蛋化成膠黏質，以製造或修補骨骼，像骨骼易碎，人體內對碎骨用人工合併而修補很慢的情形，都是因缺乏鈣質的現象；其二是對於生理上佔着極重要地位的，牠和血液凝結的關係。由於體內鈣質的充足與缺乏能形成本人血液凝結力的佳與不佳，血液凝力不佳的人，往往會用手術，創傷等的流血不停，而釀成致命的死因。所以一般精明的醫生在施行需要流多量血的手術前，時常先檢查其血液凝力的是否正常，假如不佳的話，那就將先投以相當的鈣質以校正其凝力，然後再施行該項手術，以防萬一有不幸的事件發生，而鈣質對人體的重要亦由此可見。

水果之性質與功效

（喬林）

水果對於人的身體上有很多的功效，如佐消化，通便，洗腦部，滌血液等，所以現在將普通的幾種鮮菓的性質和效用略述於後：

（一）香蕉：容易通便，所以有很多的人，拿它來做緩瀉劑，並且它還含有多量的脂肪，碳水化合物，及蛋白質；所以它對於身體上的營養亦有益。

（二）柿子：它是一種治腳氣衝心的妙藥，因爲它的性質較寒，所以不宜多吃。

代郵

投稿諸君鑒：「社會服務」與「游藝」兩版十一月份之稿費，業已結算清楚，希投稿諸君，於明日以後下午二時至[illegible]時，攜帶印鑑照章領取。此啓。

編輯部啓

商情

懷甯縣十一月份中旬人民日用物品價目表

米業（每担價儲備）

上色米	一六〇、〇〇
中色米	一五五、〇〇
下色米	一五〇、〇〇
糯上米	二〇〇、〇〇
糯中米	一八〇、〇〇

雜糧業（每担價儲備）

黃豆	七[illegible]、〇〇
苞蘆	六五、〇〇
小麥	一〇〇、〇〇
大麥	六五、〇〇
蠶豆	七〇、〇〇
安豆	九〇、〇〇
芝蔴白	二四〇、〇〇
芝蔴黑	二二五、〇〇
紅豆	九五、〇〇
菉豆	九五、〇〇
菜子大	七五、〇〇
菜子小	一四五、〇〇

油業（每担價儲備）

菜油	四五〇、〇〇
小磨油每斤	六、〇〇
桐油	三五〇、〇〇
蘇油	五五〇、〇〇
皮油	四〇〇、〇〇

香煙（每箱價儲備）

明星	[illegible]、五〇一五
派力士	二、七二二
富士山	二、三一〇
廿支金祿	一、二〇〇
指南	一九八、〇〇

[illegible]業（[illegible]）

[illegible]	三二
花[illegible]	五、八〇
[illegible]	四、四〇

肥皂（每箱價日金）

固本	四四、〇〇

柴業（每個價儲備）

大柴	二、五〇
中柴	一、五〇
小柴	一、〇〇
[illegible]（儲備）	二五、〇〇

蛋業（每個價儲備）

雞蛋	二[illegible]

鹽業（每斤價儲備）

原鹽	一、五〇
蠶豆醬每斤	一、八〇
蠶豆醬每聽	一、四〇
大椒麵每斤	一、
衛生醬油每斤	九〇
雙套醬油每斤	八〇
醬筒瓜每斤	一、八

麵業（每擔價儲備）

土麵粉	九五、〇〇
乾機麵	一〇五、〇〇
掛麵	一一〇、〇〇
燒餅	一〇、〇〇
潮機麵	八五、〇〇
糯米粉	五四、〇〇
切麵	八五、〇〇
綠塔牌（每袋價日金）	一二、五〇

豆付業

老豆付（每[illegible]價）	〇、三〇
白豆千（每塊價儲備）	〇、〇五
醬茶千	〇、〇五
千張每張	〇二

酒業（儲備每担價）

[illegible]酒	二一〇、〇〇
五加皮	二一〇、〇〇
米酒	一五〇、〇〇

南貨糕燭業（每斤儲備價）

雞蛋糕	六、〇〇
椒桃片糕	七、〇〇
小方片糕	二、〇〇
大方片糕	六、四〇
香[illegible]條	六、〇〇
椒鹽餅干	四、五〇
尖餅干	四、〇〇
方餅干	四、〇〇
核桃酥	五、〇〇
酥細點	五、〇〇
廣細點	四、〇〇
蜜果	六、〇〇
杏仁串	四、五〇
洋錢餅	四、〇〇
[illegible]	[illegible]
龍鳳餅	三、五〇
蘇餅	三、五〇
大玉帶糕	八、〇〇
五香瓜子	四、四〇
甘草瓜子	四、八〇
胡桃糕	五、〇〇
松仁糕	六、〇〇
橘紅糕	六、五〇
中方片糕	四、〇〇
杏仁酥	六、〇〇

金融

軍票進	十八元一
軍票出	十七元八八

其他各種物價此次所未改定者仍遵照上月評價委員會在本報所披露之原價相同

大東亞劇場

▶日戲新幣二元　◀夜戲新幣四元

碼劉八劉王劉　文武花衫　王呂何陳羊九

勝春鱗慧同鱗　呂豔香　少豔玉鴻得鱗

全童童琴綠童　劉錢　振聲月　樓舫芳鳳雲青童

▲日戲▼　佳座無多　請君早臨

▲夜戲▼　全本　貧女淚

懷寧醫院

主治：內科　外科　婦科　產科　小兒科　花柳科　戒烟

設備：男女病室　空氣流通　看護伺候　設備完善

院長高山盛謹啓

院址：安慶韋家巷九號　電話：第一四九號